

INFORME

Análisis gráfico de la situación de la industria en Tudela

Diciembre 2019.
Gabinete Técnico y de Comunicación.



Índice

1.- Introducción.	3
2.- Principales resultados	4
3. indicadores de empleo	5
4.- Indicadores de actividad económica: deterioro del tejido empresarial.	7
5.- Indicadores de actividad económica: deterioro del tejido empresarial.	10

1 ■ Introducción

El mercado laboral y la economía Navarra se diferencia de otras zonas de España por tener un sector industrial dinámico y fuerte. Ello implica una atención especial a la evolución de este sector, porque en torno a él se generan unas sinergias a tener en cuenta.

Merece la pena, además, poner la lupa sobre la calidad del empleo. Los sindicatos llevamos años advirtiendo de la mala calidad del empleo que se está generando y de los riesgos que ello conlleva. Construir un ámbito laboral temporal y precario no favorece el fortalecimiento del sector industrial, porque este necesita también una mano de obra cualificada y por lo tanto estable.

Como paradigma de esos riesgos asociados a una cultura empresarial que se centra únicamente en el beneficio a corto plazo, este año hemos tenido que abordar las malas condiciones laborales que se estaban dando en la empresa cárnica Uvesa, que utilizaba de forma fraudulenta a 600 personas como falsos cooperativistas. Ello pone en valor el trabajo sindical, sin el cual hoy habría docenas de personas sin derechos laborales, con horarios abusivos y padeciendo unas condiciones laborales insoportables.

Desde el año 2017 Tudela ha perdido 93 empresas, que sumado a la tendencia negativa desde el estallido de la crisis dibujan un panorama a mejorar. A pesar de ello el sector industrial representa el 11,9% del conjunto de la economía tudelana, dos puntos por encima de la media Navarra.

En cuanto al conjunto de la economía foral, y en concreto el sector industrial, Tudela aporta el 15% de la industria de Navarra, siendo mayor en proporción en la Ribera Alta y Tierra Estella.

Ante esta situación la acción de los gobiernos es crucial, por ejemplo, para anclar la industria a la zona de Tudela. Por ello, consideramos trascendental poner en marcha un Plan Industrial específico para la zona, que aborde nuestras posibilidades de crecimiento económico e industrial y las condiciones del empleo generado.

2. Principales resultados

<i>Empleo</i>	9,4	Tudela tienen, con datos de noviembre, el 9,4% de paro, mientras que la media navarra se sitúa en el 7,8
<i>Temporalidad</i>	89	El 89% de los contratos firmados en el sector industrial de Tudela en septiembre fueron temporales.
<i>Empresas</i>	539	El sector industrial de Tudela está constituido por 539 empresas, el 11% del conjunto de la economía tudelana.
<i>Industria Navarra</i>	3.408	En Navarra hay un total de 3.408 empresas del sector industrial, el 15% lo aporta el tejido industrial de Tudela.

3. Indicadores de empleo

La Comarca de Tudela representa el segundo núcleo poblacional más importante de Navarra. En una realidad territorial de gran concentración demográfica alrededor de Pamplona y su área metropolitana, Tudela y la Ribera se erigen como un segundo foco de atracción, también por su ubicación estratégica en el Eje del Ebro y por su estrecha relación con las comunidades autónomas vecinas.

No obstante, a pesar de esta posición estratégica como generadora de actividad y desarrollo, la Comarca de Tudela ha sufrido un mayor impacto de la crisis en términos de deterioro del tejido empresarial y de destrucción de empleo. Impacto que también ha tenido su efecto en los factores que aparecen tras la recesión. Los niveles de temporalidad y de paro son mayores que en el resto de Navarra.

- Tudela, año tras año, tiene los niveles más altos de paro de Navarra. El pasado noviembre Tudela tenía 1.64 puntos más de paro que la media del conjunto de Navarra.

	2016	2017	2018	2019
	Noviembre	Noviembre	Noviembre	Noviembre
Aoiz	6,95%	6,36%	5,92%	6,25%
Altsasu/Alsasua	8,55%	7,81%	7,20%	6,62%
Doneztebe/Santesteban	5,47%	4,96%	4,44%	4,32%
Estella-Lizarra	9,46%	8,70%	8,30%	8,58%
Lodosa	8,70%	8,77%	8,53%	8,43%
Pamplona	9,57%	8,57%	7,94%	7,69%
Tafalla	8,57%	8,02%	7,62%	7,81%
Tudela	11,47%	10,20%	9,57%	9,48%
Navarra	9,48%	8,56%	7,99%	7,84%

- Tal y como se observa en la siguiente tabla, los niveles de temporalidad en el sector industrial se han ido recuperando, aunque todavía la gran mayoría de contratos que se firman en Tudela son temporales.

Tudela						
		Contratos indefinidos	% sobre el total	Contratos temporales	% sobre el total	Contratos totales
2014	Noviembre	37	4,40	803	96	840
2015	Noviembre	30	3,29	881	97	911
2016	Noviembre	49	5,61	825	94	874
2017	Noviembre	69	6,62	973	93	1.042
2018	Noviembre	107	13,41	691	87	798
2019	Noviembre	99	10,59	836	89	935

Temporalidad por sectores. Noviembre 2019

Sector	Contratos indefinidos	Temporales	Contratos totales	% temporalidad
Agricultura	44	758	802	94,51
Industria	99	836	935	89,41
Construcción	26	147	173	84,97
Servicios	146	2.400	2.546	94,27

- Con datos de la EPA de noviembre de este año, el sector industrial es quién más contratos indefinidos genera. Y esta es una tendencia que se produce a lo largo de los meses. Por ello, es evidente, que el sector industrial tiene un enorme potencial no sólo como motor económico, sino como generador de empleo de mayor calidad.
- En cuanto al índice de paro de larga duración, la industria sin tener los niveles de servicios se encuentra en un 0,57% de paro de más de dos años. 348 personas llevan más de dos años en el desempleo en el sector industrial de Tudela.

Paro larga duración, por años y sectores.

	2016	2017	2018	2019
	Noviembre	Noviembre	Noviembre	Noviembre
Agricultura y pesca	0,41%	0,38%	0,36%	0,33%
Construcción	0,33%	0,21%	0,15%	0,14%
Industria	0,84%	0,74%	0,66%	0,57%
Servicios	2,22%	1,96%	1,77%	1,69%
Sin empleo anterior	0,53%	0,49%	0,47%	0,41%
Todos los sectores	4,33%	3,78%	3,43%	3,13%

4. Indicadores de actividad económica: deterioro del tejido empresarial

Uno de los indicadores que mejor mide el dinamismo económico de una región es el de la salud de su tejido empresarial. El volumen de empresas según su tamaño y actividad, así como su evolución en el tiempo permiten identificar el vigorismo y la competitividad de la comarca en términos de atracción de actividad económica.

Pues bien, a pesar de las potencialidades de la Ribera, de su ubicación estratégica en el Eje del Ebro y su conectividad con importantes focos de desarrollo como Pamplona, Zaragoza o Logroño, lo cierto es que la Comarca de Tudela ha sufrido un fuerte deterioro en su tejido empresarial, muy superior al resto de zonas de Navarra.

- En el año 2016 Navarra contabiliza un total de 37.983 empresas. De ellas 21.820 no tiene asalariados y 9.227 tiene entre 1 y 2 asalariados. La Comunidad Foral cuenta con 1.181 empresas con más de 20 asalariados donde se concentra la mayor parte del empleo.

Impresas, por tamaño y año. Tudela

	2019		2018		2017	
	Número	%	Número	%	Número	%
Ninguna	2558	53,1	2642	54,5	2688	54,71
De 1 a 2	1353	28,1	1306	27,0	1325	26,97
De 3 a 5	408	8,5	421	8,7	420	8,55
De 6 a 9	199	4,1	190	3,9	202	4,11
De 10 a 19	164	3,4	153	3,2	146	2,97
De 20 a 49	88	1,8	82	1,7	85	1,73
De 50 a 99	30	0,6	33	0,7	28	0,57
De 100 a 249	13	0,3	14	0,3	14	0,28
250 ó más	7	0,1	5	0,1	5	0,10
Total	4820	100,0	4846	100,0	4913	100,00

- Con datos a 1 de enero de 2019, del Instituto de Estadística de Navarra, el 53,1% de las empresas de Tudela no tienen ninguna persona contratada y el 1% tienen más de 50 trabajadores y trabajadoras.
- En total hoy hay 4.820 empresas en Tudela, lo que respecto a 2017 supone una pérdida de 97.

Número de empresas-estrato de empleo por año

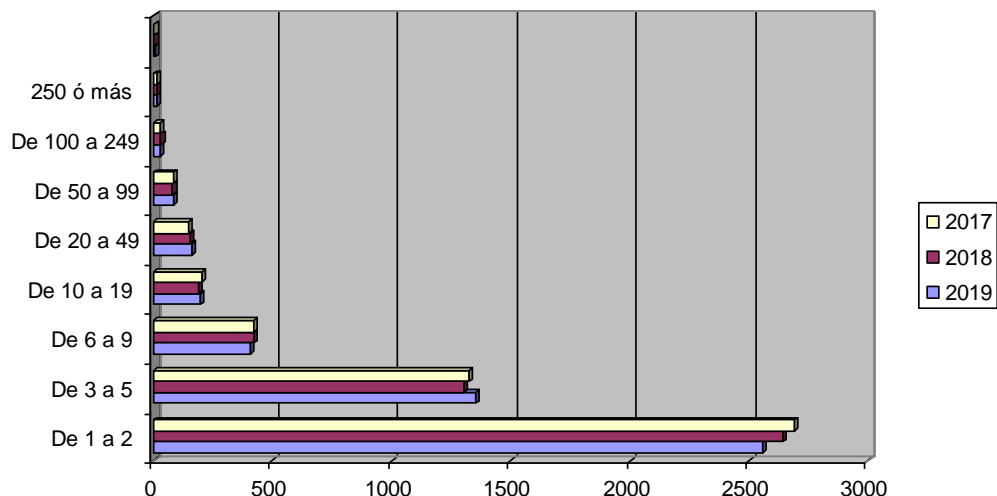

- Como se ve en el gráfico anterior, un 53% de las empresas de Tudela no tenían asalariados, el 28% tenía de 1 a 2 personas trabajando y un 2,8 tienen más de 20 trabajadores.
- Respecto al sector industrial en 2019 en Tudela hay 539 empresas, el 11,2% del total del sector empresarial de la zona. Este sector ha aguantado mejor la destrucción de empresas y el cierre que el sector servicios o el de la construcción. Lo que indica la oportunidad que existe en el sector industrial tudelano.
- En total la industria de Tudela representa el 15,82% del tejido industrial de Navarra. La industria ubicada en el área de Pamplona representa el 42% de la industria navarra.

Zona	Industria	
Noroeste	444	13,03
Pirineo	74	2,17
Pamplona	1.436	42,14
Tierra Estella	289	8,48
Navarra Media	179	5,25
Ribera alta	447	13,12
Tudela	539	15,82
Navarra	3.408	100,00

- Como se ve en la siguiente tabla, el sector industrial tudelano representa dos puntos más sobre el conjunto de Navarra, siendo mayor también proporcionalmente en comercio y construcción. En esta zona la industria representa el 11,8, cuando la media es del 9,1. La Ribera Alta con un 15,09 % sobre el total de su economía y tierra Estella con un 13,18 encabezan el gráfico que mide el peso de la industria en el conjunto de la economía de las zonas de Navarra.

2019											
Cantidad						% sobre el total					
	Total	Industria	Const	Comercio	Resto de servicios	Total	Industria	Const	Comercio	Resto de servicios	Total
Tudela	4.846	539	621	1.313	2.347	4.820	11,2	12,9	27,2	48,7	100,0
Navarra	37.304	3.408	4.397	8.665	20.985	37.455	9,10	11,74	23,13	56,03	100,00

% sector industrial por zonas

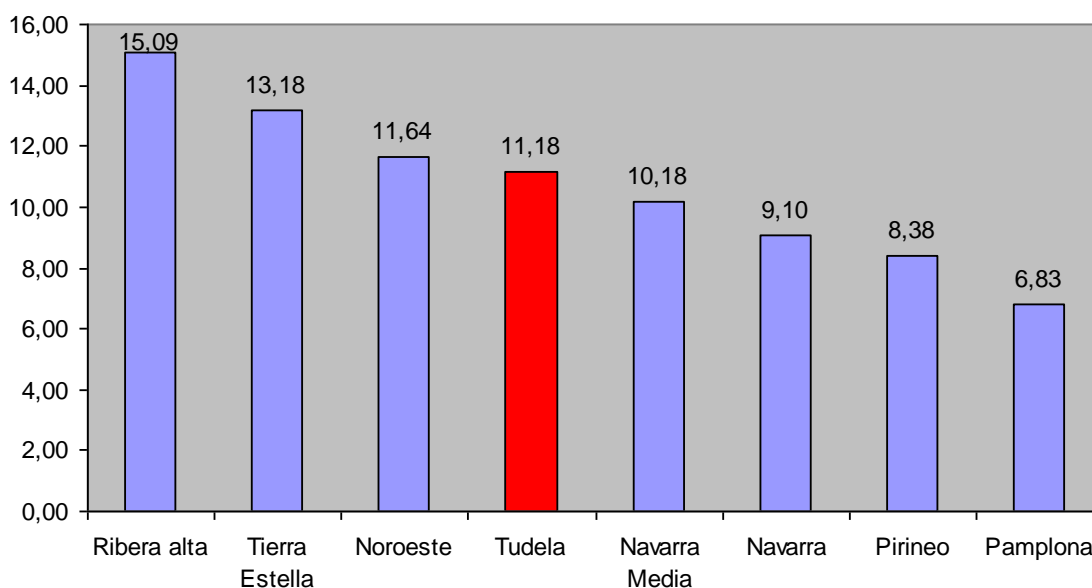

- Durante los últimos tres años, el sector industrial se ha mantenido estable en cuanto a la destrucción de empresas, tras un duro periodo de cierres de empresas y paro.

Número de empresas del sector industrial. Tudela 2017-2019

Año	Número
2017	540
2018	531

2019

539

5. Propuestas para reactivar el sector industrial

La Comarca de Tudela requiere de **un plan de intervención integral**, un plan estratégico que incorpore los tres pilares necesarios para garantizar un desarrollo sostenible y duradero en el tiempo: la reactivación del tejido productivo y económico sobre la base del valor añadido de las empresas, la incentivación de un empleo de calidad y cualificado, y el impulso de la cohesión social a través del reforzamiento de las redes y sistemas de protección dirigidos a paliar las situaciones más vulnerables.

Sobre esa base, desde CCOO proponemos las siguientes líneas de intervención:

A) **Plan de apoyo al tejido productivo** de la comarca, a través de:

- Medidas que incentiven la inversión productiva de las empresas con compromisos de empleo de calidad.
- Plan de industrialización de la comarca, con detección de riesgos en sectores maduros, anticipación y modernización de productos e instalaciones.
- Ante la atomización y fuerte presencia de empresas de pequeño tamaño, impulso de estrategias de cooperación y colaboración entre empresas para mejorar la competitividad y los procesos de internacionalización.
- Intensificar las sinergias y los ámbitos de colaboración derivados del corredor Zaragoza-Logroño-Pamplona y del Eje del Ebro como foco tractor de actividad.
- Alinear el conjunto de medidas a la Estrategia de Especialización Inteligente de Navarra S3.
- Impulso de una mayor inversión en I+D en las empresas de la zona, y de una mayor implantación de empresas de alta tecnología.

B) Impulsar la creación de **empleo de calidad y la igualdad de oportunidades en el acceso al empleo**, a través de:

- Potenciación de los recursos formativos en la zona que impulsen la cualificación de los trabajadores y trabajadoras. Adaptación de la oferta formativa a las necesidades productivas de la comarca a través de un diagnóstico de necesidades formativas. Desarrollo de la formación dual.
- La vigilancia de las condiciones de trabajo y la calidad del empleo, apostando por la estabilidad en la contratación.
- El desarrollo de medidas que velen por la salud laboral de los trabajadores desde una perspectiva integral.
- Medidas específicas para favorecer la igualdad de oportunidades en el acceso al empleo para mujeres y jóvenes.